

Toelatingsproef Muziek

Kunsthumaniora Lemmensinstituut

Algemene informatie

Tijdens de toelatingsproef muziek willen we een zo compleet mogelijk beeld krijgen van jou als muzikant-in-wording. We peilen naar je technische muzikale vaardigheden en artistieke groei mogelijkheden.

Daarom bestaat de proef uit verschillende onderdelen:

- Instrumentale proef: stel een programma voor van een viertal composities op je huidige niveau.
- Facultatief: wie een tweede instrument bespeelt, stelt daarvoor een tweetal composities voor.
- Notenleer: lezing in sol- en fasleutel met zangproef (een stante pede, een voorbereide notenleerles en een a capella volkslied)
- Dictee: een ritmisch en een melodisch dictee (gehoortest)
- Facultatief: vrij en creatief in te vullen persoonlijk toonmoment/portfolio
- Kennismakingsgesprek met jou en je ouders

Meer toelichting over de inhoud van de proeven en over onze verwachtingen vind je verderop in dit document.

Uit de voorbeelden zal je merken dat we een hogere beheersingsgraad verwachten als je toelatingsproef aflegt om te kunnen starten in het 4^e of 5^e jaar. Zeker indien je deelneemt aan de toelatingsproef om te kunnen starten in het 5^e jaar, willen zowel wij als jij een zekere garantie op succes voelen omdat veranderen van studierichting later niet meer kan.

Onze studierichting muziek is klassiek georiënteerd. Wij bieden geen opleiding jazz-pop-rock aan. Uiteraard zijn deze grenzen niet altijd strikt en maken we doorheen de opleiding ook kennis met muziek uit het lichtere genre, of wereldmuziek, of ...

Slagen voor de toelatingsproef is een voorwaarde om te kunnen starten in de studierichting muziek.

Heb je nog artistieke vragen over de toelatingsproef, neem dan contact op met tom.dehaes@lemmens.be

Voor praktische en administratieve vragen, kan je je richten tot christy.lievens@lemmens.be

Tip: Leerlingen die minstens 14 jaar oud zijn en overwegen om de overstap naar onze school te maken, kunnen een proefles instrument aanvragen. Gebruik daarvoor het contactformulier op de website of mail naar tom.dehaes@lemmens.be.

Hoe verloopt het inschrijvingstraject?

1. Je registreert via het online formulier.
2. Van zodra wij je registratie ontvangen, krijg je van ons praktische informatie, voor te bereiden materiaal en opdrachten.
3. Je legt proeven af op de dag van je keuze (check de beschikbare data op de pagina). De proeven nemen ongeveer een halve dag in beslag.
4. Diezelfde dag van de toelatingsproef ontvang je het bericht of je geslaagd bent of niet.

Indien je geslaagd bent:

Je ontvangt onmiddellijk ook de inschrijvingsformulieren voor school (en internaat). Stuur ze ons zo snel mogelijk terug.

Indien je niet geslaagd bent:

- **Ofwel, raden we je aan om te herkansen.** Je krijgt dan gerichte feedback en opdrachten, alsook de datum waarop je kan herkansen.
- **Ofwel, raden we je niet aan om te herkansen.** We geven dit advies als we er van overtuigd zijn dat je er niet snel genoeg in zal slagen om de vereiste startcompetenties te bereiken. Je hebt alleszins steeds het recht op 1 herkansing.

Wanneer je het bericht krijgt dat je niet geslaagd bent, ben je ongetwijfeld teleurgesteld. Dat begrijpen we. De jury verwacht niet dat je al een volleerde podiumkunstenaar bent, maar kijkt wel of je over voldoende artistieke competenties beschikt om te kunnen starten in het jaar en de studierichting van je keuze. Vergeet niet dat het om leerplichtonderwijs gaat waarbij we je een 'verloren jaar' willen besparen. Aarzel niet om, wanneer je niet geslaagd bent, je artistieke droom te blijven verder zetten binnen het deeltijds kunstonderwijs.

Wat verwachten we van jou?

INSTRUMENT

Voor de proef van je hoofdinstrument zijn er geen opgelegde werken. Wel verwachten we 3 à 4 keuzewerken waarvan 1 studie en 2 à 3 werken met verschillend karakter of uit een verschillende stijlperiode. Vaak speelt men de werken uit het laatst afgelegde examen in het deeltijds kunstonderwijs.

Een goede raad: kies geen aartsmoeilijke werken, maar speel datgene waar je je goed bij voelt; kom echt muziek maken. De examinatoren zijn best in staat om een eventueel te laag technisch niveau af te wegen tegen een overschot aan muzikale mogelijkheden. Daarom luisteren we niet alleen naar jouw podiummoment, maar zullen we ook kort even met je werken om te ervaren hoe jij aan de slag gaat met de feedback die je krijgt.

Wie een tweede instrument bespeelt, kan ons dat ook laten horen, eventueel met een aangepast programma (minder werken en op een lager niveau). We benadrukken dat het in je voordeel is om dat te doen. Zo krijgen we immers een beter totaalbeeld van jou als musicus.

Indien gewenst voorzien wij die dag pianobegeleiding.

Leerlingen die minstens 14 jaar oud zijn en overwegen om de overstap naar onze school te maken, kunnen een proefles instrument aanvragen. Gebruik daarvoor het contactformulier op de website of mail naar tom.dehaes@lemmens.be.

NOTENLEER EN DICTEE

- Wat moet je vooraf kennen en kunnen?
 - ✓ Lezen en zingen in sol- en bassleutel.
 - ✓ Ritmeren in de maten 2/4, 3/4 en 6/8
 - ✓ Herkennen en noteren van enkelvoudige intervallen
 - ✓ Herkennen en noteren van ritmische cellen in binaire en ternaire maatsoorten.

- Wat wordt op de dag van de toelatingsproef van je verwacht?
 - ✓ Uitvoeren van een stante pede:
 - Melodische oefening (a capella)
 - Ritmische oefening
 - Leesoefening
(zie aparte voorbeelden voor de verschillende leerjaren in bijlage)

 - ✓ Uitvoeren van een voorbereide zangles met pianobegeleiding
(zie aparte zanglessen voor de verschillende leerjaren in bijlage)

 - ✓ Zingen van een volkslied.
 - ✓ Noteren van drie melodische en twee ritmische oefeningen.

De toelatingsproef sluit volledig aan bij de methodiek van het vak MCV uit het DKO. Na je inschrijving voor de toelatingsproef krijg je alle partituren en een audiobestand toegestuurd die nodig zijn om je ten volle voor te bereiden.

VRIJ CREATIEF MOMENT (facultatief)

Naast bovenstaande verplichte proeven, bieden we je ook de kans om een stukje van je 'creatief muzikant-zijn' dat we nog niet konden leren kennen, aan ons voor te stellen. Schrijf je zelf muziek of maakte je al wel eens arrangementen? Kan je – ook al ben je klassiek opgeleid – knap improviseren? ... Dan maken we daar graag kennis mee. Dit onderdeel is door jou vrij in te vullen en geheel vrijblijvend.

KENNISMAKINGSGESPREK

Tijdens een gesprek met jou en je ouders nemen we de tijd om je nog beter te leren kennen. We bespreken je vooropleiding (zowel artistiek, als algemene vorming) en motivatie.

Hoe kan je je voorbereiden?

- deelnemen aan onze kijk-en-doe-dag. Op deze dag kun je een hele dag meelopen met leerlingen van de richting muziek, zo krijg je een goed beeld van wat deze opleiding inhoudt;
- naar onze opendeurdag komen;
- lessen volgen in het deeltijds kunstonderwijs, bij andere organisaties (bv. muziekateliers) of privélessen volgen;
- workshops, masterclasses en/of muziekkampen volgen;
- een proefles instrument aanvragen.

De precieze data van onze kijk-en-doe-dag en opendeurdag vind je op onze website.

ZING

KLAP (tempo: ♩ = 72)

LEES (tempo: ♩ = 72)

$\text{♩} = 76$

5

8

12

15

19

23

28

32

37

mf

f

f

p sub.

mf

f

f

deciso

3

3

3

♩ = 76

ZING

KLAP (tempo: ♩ = 72)

LEES (tempo: ♩ = 72)

Allegretto

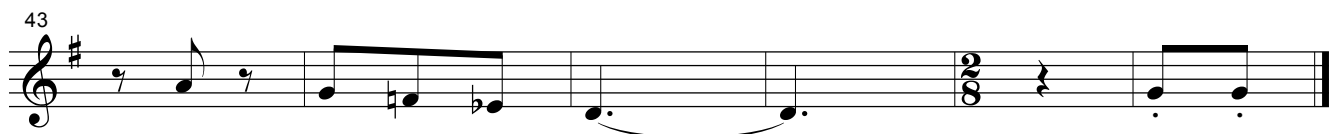
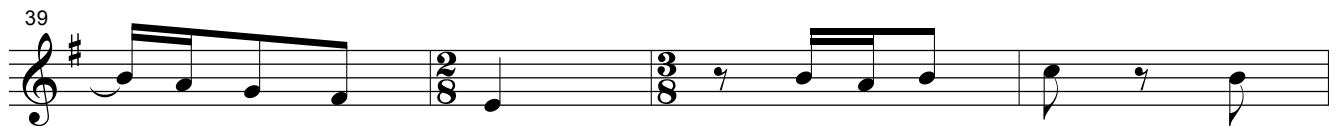
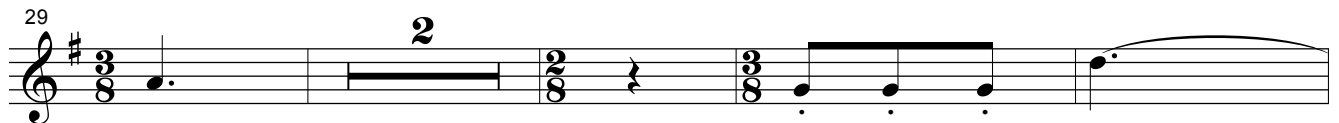
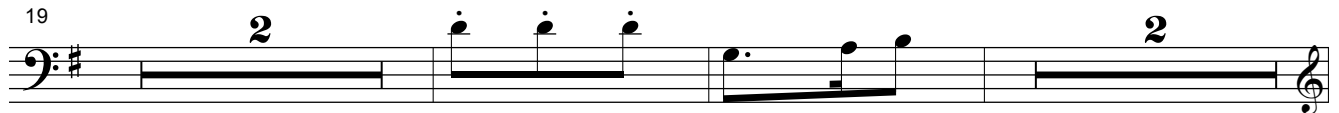

Allegretto

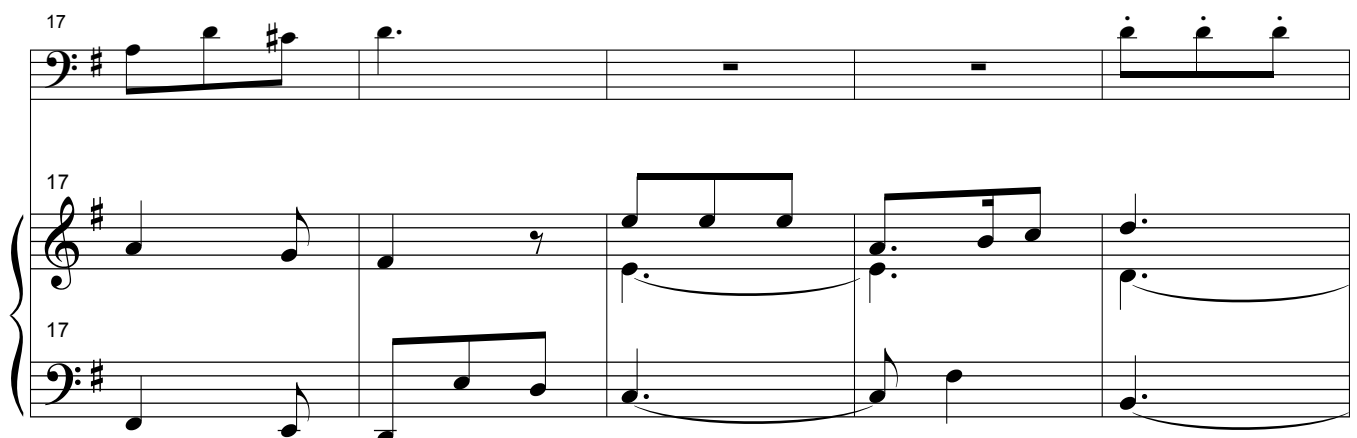

22

27

32

37

43

43

43

ZING

KLAP (tempo: ♩ = 72)

LEES (tempo: ♩ = 72)

Allegretto

2

mf

5

9

14

p

18

22

f

mf

26

30

rallentando

34

Allegretto

17

p

17

p

21

f

21

3/4

25

mf

25

mf

2/4

28

28

2/4

32

rallentando

32

rallentando

Toelatingsproef muziek

- 3 volksliederen uit te kiezen
- a capella (zonder begeleiding)
- uit het geheugen (in geval meerdere strofen, volstaat de eerste strofe)
- lied mag op lagere of hogere toonhoogte gebracht worden

3de-4de jaar

- * LOL 148: 't Avond gaat ons feest aan
- * LOL 167: En laat ons nu eens rondgaan
- * LOL 199 Jeugdig volkje
- * LOL 337: Au claire de la lune
- * LOL 359: What shall we do

5de jaar

- * LOL 125: Wie wil er mee
- * LOL 176: Schoon lief
- * LOL 190: Vier weverkens
- * LOL 377: C'était Anne de Bretagne
- * LOL 357: Farewell and adieu

148 T'AVOND GAAT ONS FEESTE AAN

1. T' a- vond gaat ons fees- te aan,
 1-4. hé, cou- ra- ge, vi- va !
 1. Wij wil- len sa- men dan- sen gaan,
 1-4. hé, cou- ra- ge, vi- va vi- va,
 hé, cou- ra- ge, vi- va !

2. « Dochter hebt g'een vrijer ? »
 « Ja, moeder lief, ik heb er twee ! »
3. « Dochter kies de rijke,
 en laat de arme kijken ! »
4. « Moeder 't wil de rijke niet :
 de arme is mijn zoete lief ! »

167 EN LAAT ONS NU EENS RONDGAAN

1-5. En laat ons nu eens rond- gaan, rond- gaan, rond- gaan,
 de men- sen zou- den den- ken, dat we sla- pen gaan!
 1-5. Niet naar huis toe gaan, niet naar huis toe gaan, D.C.

1. zo- lang wij de zon- ne aan de he- mel zien staan !
2. Vooraleer wij 't maantje aan de hemel zien staan !
3. Zolang wij het haantje op de toren zien staan !
4. Vooraleer de sterren aan de hemel staan !
5. Zoals brave kind'ren, die nu slapen gaan !

1. Jeug- dig volk- je ras, ras ras, bin- nèn de- ze mu- ren,
ie- der brengt te pas, pas, pas, zo wat vreem- de ku- ren.

1-4. 'tis, tis, 'tis vas-ten-a-vond- dag die heel het land wel vie- ren mag!

2. Rommelt op de pot, pot, pot, gaat in maskaraden,
speelt nu vrij de zot, zot, zot, maakt om 't meest bravaden.
3. Brengt het ijzer hier, hier, hier, teert als grote heren,
zet de pan op 't vier, vier, vier, wilt maar lustig smeren.
4. Hippelt op en springt, springt, springt, laat de snaren klinken,
en daaronder zingt, zingt, zingt, om eens op te drinken.

337 AU CLAIR DE LA LUNE

1. Au clair de la lu- ne, mon a- mi Pier- rot,
prê- te moi ta plu- me, pour é- crire un mot!
Ma chan- delle est mor- te, je n'ai plus de feu,
ou- vre moi ta por- te pour l'a- mour de Dieu!

2. Au clair de la lune Pierrot répondit :
« Je n'ai pas de plume je suis dans mon lit,
va chez la voisine, je crois qu'elle y est,
car dans sa cuisine, on bat le briquet. »
3. Au clair de la lune, l'aimable Lubin
frappe chez la brune, ell' répond soudain :
« Qui frapp' de la sorte ! » il dit à son tour :
« Ouvrez votre porte pour le Dieu d'amour ! »
4. Au clair de la lune, on n'y voit qu'un peu,
on chercha la plume, on chercha du feu.
En cherchant d'la sorte, je n'sais c'qu'on trouva,
mais j'sais que la porte sur eux se ferma.

1. What shall we do with the drun-ken sai- lor,
 what shall we do with the drun-ken sai- lor,
 what shall we do with the drun-ken sai-lor, ear-ly in the mor-ning?
 1.-4. Hoo- ray and up she ri- ses,
 hoo- ray and up she ri- ses,
 hoo- ray and up she ri- ses, ear-ly in the mor-ning.

2. Put him in the longboat until he's sober.
3. Pull out the plug and wet him all over.
4. That's what we'll do with the drunken sailor.

125 WIE WIL ER MEE NAAR WIERINGEN VAREN

Wie wil er mee naar Wie- rin- gen va- ren,
 's mor- gens vroeg al in de dauw ;
 met een mooi meis-je van acht- tien ja- ren,
 dat zo graag naar Wie- rin- gen wou ?
 Schip- per, ik hoor de ha- nen kraai- en,
 schip- per, ik zie de vlag- ge- tjes waai- en.
 Stuur- man, laat je roer maar gaan,
 dan zul- len wij spoe- dig op Wie- rin- gen staan !

1. « Schoon lief, hoe ligt gij hier en slaapt
in uwen eersten droeme?
Wil opstaan en de mei ontvaan,
hij staat hier al zo schoone. »

2. « 'k En zou voor genen mei opstaan,
mijn vensterken niet ontsluiten;
plant uwen mei waar 't u gerei,
plant uwen mei daar buiten. »
3. « Waar zou 'k hem planten of waar doen?
't Is al op 's Heren strate,
de winternacht is koud en lang,
hij zou zijn bloeien laten. »
4. « Schoon lief, laat hij zijn bloeien staan,
wij zullen hem begraven,
op 't kerkhof bij den eglantier;
zijn graf zal roosjes dragen. »
5. « Schoon lief, en om die rozekens
zal 't nachtegaalke springen,
en voor ons bei in elke mei
zijn zoete liedekens zingen. »

377 C'ÉTAIT ANNE DE BRETAGNE

1. C'é-tait An-ne de Bre-tag-ne du-chesse en sa-bots,
re-ve-nant de ses do-mai-nes en sa-bots mir-li-ton-tai-ne.
1.-6. ah! ah! ah! vi-vent les sa-bots de bois.

2. Entourée de châtelaines
- 2.-6. duchesse en sabots,
2. voilà, qu'aux portes de Rennes
2.-6. en sabots mirlitontaine.
3. L'on vit trois beaux capitaines
offrir à leur souveraine ...
5. Elle a fleuri, la verveine ...
Anne de Bretagne fut reine ...
4. Un joli pied de verveiné ...
« S'il fleurit, tu seras reine! »
6. Les Bretons sont dans la peine ...
ils n'ont plus de souveraine ...

1. Vier we-ver-kens zag men ter bo-ter-markt gaan
 en de bo-ter die was er zo die-re.
 Zij had-den geen duit haast meer in hun-ne zak
 en ze koch-ten een pond sa-vie-ren.
 1-5. Schiet spoe-le, sjer-re-bek-ke, spoel-za,
 djik-ke djak-ke, ker-re-kol-tjes, klits klets.
 En ze koch-ten een pond sa-vie-ren.

2. En als zij dat boterke hadden gekocht,
 zij hadden er vier platelen.
 Zij spraken dat vrouweke zo vriendelijk aan :
 « Sa, vrouweke, och wil het ons delen ! »
3. Dat vrouweke, dat sprak : « Ja, dat zal ik wel doen,
 ja zowel, als een vrouweke van ere,
 want 'k wete wel wat er de weverkens zijn,
 ja de weverkens zijn er geen heren. »
4. Wat zouden de weverkens heren zijn,
 zij hebben noch huize noch erve !
 En kruipt er een muiske in hunne schapraai,
 van honger zo moet het er sterven.
5. En als dan dat muiske gestorven zal zijn,
 waar zouden zij het begraven ?
 Al onder de weverkens hunne getouw
 en het grafke zal rozekens dragen.

357 FAREWELL AND ADIEU

1. Fare-well and a-dieu to you Spa-nish la-dies,
 fare-well and a-dieu to you la-dies of Spain ;
 for we've re-ceived or-ders for to sail for old Eng-land,
 but we hope in a short time to see you a-gain.

2. We'll rant and we'll roar to true British sailors,
 we'll rant and we'll roar all on the salt seas,
 until we strike soundings in the channel of old England !
 From Ushant to Scilly is thirty-five league.
3. We hove our ship to, with the wind from sou' west, boys,
 we hove our ship to, deep soundings to take ;
 't was forty-five fathoms with a white sandy bottom,
 so we squared our main yard and up channel did make.
4. The first land we sighted was called the Dodman,
 next Rame Head off Plymouth, off Portsmouth the Wight,
 we sailed by Beachy, by Fairlight and Dover,
 and then we bore up for the South Foreland light.